

Hoja Complementaria

Procedimiento de encendido/Advertencias Regulador Robertshaw 220R

El procedimiento de encendido que se describe a continuación reemplaza al del Manual de Uso y Cuidado incluido para el calentador de agua.

1. PROCEDIMIENTO DE ENCENDIDO: El procedimiento de encendido aparece en la siguiente etiqueta. Esta etiqueta también está ubicada en el calentador de agua, cerca del termostato.

PARA SU SEGURIDAD, LEA ESTO ANTES DE USAR EL PRODUCTO

ADVERTENCIA: Si no sigue estas advertencias con exactitud, puede ocurrir una explosión o un incendio, y se pueden ocasionar daños en la propiedad, lesiones personales o la muerte.

- A. Este artefacto tiene un piloto que debe ser encendido a mano. Al encender el piloto, siga estas instrucciones con exactitud.
- B. ANTES DE PONER ESTE ARTEFACTO EN FUNCIONAMIENTO, compruebe mediante el olfato que no haya gas en el área alrededor del artefacto. Asegúrese de realizar dicha comprobación cerca del piso, ya que algunos gases son más pesados que el aire y se acumulan sobre el piso.
- QUÉ DEBE HACER SI HUELE GAS
- No trate de encender el artefacto eléctrico.
 - No accione ningún interruptor eléctrico ni utilice ningún teléfono en el edificio.
 - Llame inmediatamente a la empresa proveedora de gas desde el teléfono de un vecino. Siga las instrucciones de la empresa proveedora de gas.
- Si no puede contactar a la empresa proveedora de gas, llame al Departamento de Bomberos.
- C. Utilice únicamente la mano para girar la perilla de regulación de gas. Nunca utilice herramientas. Si la perilla no gira a mano, no intente repararla: llame a un técnico calificado. Los intentos de reparación o las reparaciones forzadas pueden ocasionar incendios o explosiones.
- D. No utilice este artefacto si alguna de sus piezas ha estado debajo del agua. Llame de inmediato a un técnico calificado para que inspeccione el artefacto y reemplace cualquier pieza del sistema de regulación o del regulador de gas que haya estado debajo del agua.

INSTRUCCIONES DE USO

1. ¡DETÉNGASE! LEA LA INFORMACIÓN DE SEGURIDAD EN LA PARTE SUPERIOR DE LA ETIQUETA.
2. GIRE LA PERILLA DEL REGULADOR DE GAS EN EL SENTIDO DE LAS AGUJAS DEL RELOJ HASTA LA POSICIÓN DE "OFF" (APAGADO)

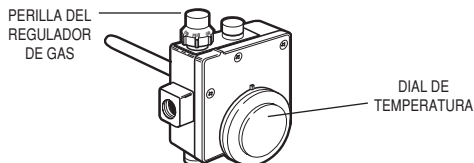

3. GIRE EL DIAL DE TEMPERATURA EN SENTIDO CONTRARIO AL DE LAS AGUJAS DEL RELOJ HASTA LA POSICIÓN INFERIOR.
4. ESPERE CINCO (5) MINUTOS PARA QUE SE DISIPE EL GAS. SI HUELE GAS, ¡DETÉNGASE! SIGA EL PASO "B" DE LA INFORMACIÓN DE SEGURIDAD EN LA PARTE SUPERIOR DE ESTA ETIQUETA. SI NO HUELE GAS, SIGA CON EL PRÓXIMO PASO.

5. EXTRAIGA LA PUERTA EXTERIOR Y LA PUERTA INTERIOR DEL CALENTADOR DE AGUA.
6. EXTRAIGA LA PUERTA EXTERIOR Y LA PUERTA INTERIOR DEL CALENTADOR DE AGUA. EL PILOTO SE UBICA EN LA PATA HORIZONTAL DEL TUBO MAYOR (O QUEMADOR).

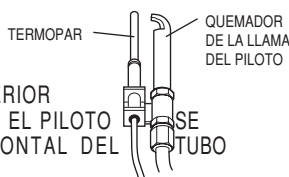

7. GIRE LA PERILLA DEL REGULADOR DE GAS EN SENTIDO CONTRARIO AL DE LAS AGUJAS DEL RELOJ HASTA LA POSICIÓN DE "PILOTO".
8. PRESIONE HACIA ABAJO LA "PERILLA DEL REGULADOR DE GAS" HASTA QUE TOQUE LA PARTE SUPERIOR DEL REGULADOR. MANTENGA LA "PERILLA DEL REGULADOR DE GAS" PRESIONADA Y ENCIENDA LA LLAMA DEL PILOTO CON UN FÓSFORO. SIGA PRESIONANDO LA "PERILLA DEL REGULADOR DE GAS" DURANTE UN (1) MINUTO DESPUÉS DE ENCENDER EL PILOTO. SUELTE LA PERILLA, Y ESTA VOLVERÁ A SU LUGAR. LA LLAMA DEL PILOTO DEBE MANTENERSE ENCENDIDA. SI SE APAGA, REPITA LOS PASOS 2 A 8.

- SI EL BOTÓN NO VUELVE A SU LUGAR AL SOLTARLO, DETÉNGASE Y LLAME DE INMEDIATO A UNA PERSONA DEL SERVICIO TÉCNICO O A LA EMPRESA PROVEEDORA DE GAS.
 - SI LA LLAMA DEL PILOTO NO SE MANTIENE ENCENDIDA DESPUÉS DE VARIOS INTENTOS, GIRE LA "PERILLA DEL REGULADOR DE GAS" A "OFF" (APAGADO) Y LLAME A UNA PERSONA DEL SERVICIO TÉCNICO O A LA EMPRESA PROVEEDORA DE GAS.
9. REEMPLACE LAS PUERTAS INTERIORES Y EXTERIORES.
 10. GIRE LA "PERILLA DEL REGULADOR DE GAS" EN SENTIDO CONTRARIO AL DE LAS AGUJAS DEL RELOJ HASTA LA POSICIÓN DE "ON" (ENCENDIDO).
 11. GIRE EL DIAL DE TEMPERATURA HASTA LA POSICIÓN QUE DESEE.

PARA CERRAR EL SUMINISTRO DE GAS AL ARTEFACTO

1. GIRE EL DIAL DE TEMPERATURA EN SENTIDO CONTRARIO AL DE LAS AGUJAS DEL RELOJ HASTA LA POSICIÓN INFERIOR.
2. GIRE LA PERILLA DEL REGULADOR DE GAS EN EL SENTIDO DE LAS AGUJAS DEL RELOJ HASTA LA POSICIÓN DE "OFF" (APAGADO).

Hoja Complementaria

Lista de partes del termostato y del quemador Regulador Robertshaw 220R

La lista de partes que figura a continuación reemplaza a la del Manual de Uso y Cuidado incluido para el calentador de agua.

Instrucciones para realizar un pedido de partes:

Envíe los pedidos de partes al distribuidor o a la misma tienda donde compró el calentador.

Todos los pedidos de partes deben incluir:

1. Número de modelo y número de serie del calentador (en el dato de placa).
2. Tipo de gas (natural o LP) que figura en el dato de placa.
3. Descripción de la parte (como figura a continuación) y cantidad de partes deseadas.

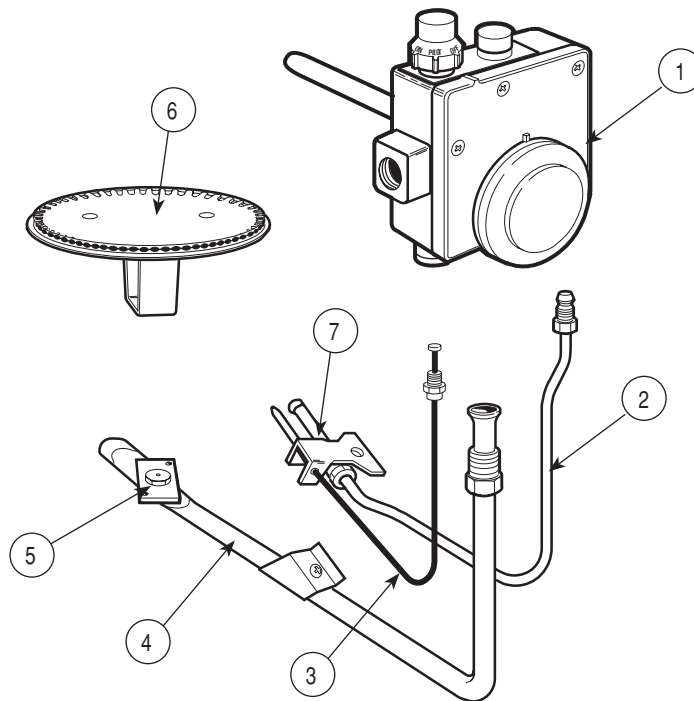

N.º de ref.	Descripción de la parte	Cantidad requerida
1	Termostato	1
2	Tubo de alimentación de la llama del piloto	1
3	Termopar	1
4	Tubo de alimentación del quemador	1
5	Orificio, quemador principal	1
6	Quemador	1
7	Quemador de la llama del piloto	1

ADVERTENCIA

Por seguridad, NO intente reparar la tubería de gas, el termostato, los quemadores, los conectores de ventilación u otros dispositivos de seguridad. Haga que una persona de servicio técnico calificado realice las reparaciones.